第二版 昭和八年八月十八日 【金曜日】 THE CHOSUN ILBO. (THE KOREA DAILY NEWS.) SEOUL. (日刊) (昭和八年十一月二十一日第三種郵便物認可) 第四千三百八十二號 【一】

# 朝鮮日報

朝刊 本紙朝夕刊合八面
株式會社 朝鮮日報社

## 社說 金融組合中央機關設置

一

大正十二年頃 日本內에서는 農村振興의目的으로 產業組合의中央金庫가 設置되엿다 그後昭和四年에이르러 朝鮮서는 殖產銀行內에 中央金庫課를두고 金融組合의中央事務를取扱케하엿다 그러나殖產과金組에는 各自의獨特한利害가잇는것만큼兩者의見地가 꼭一致되지못하는것이니 殖銀에서金組支配權을가지는것은 正當한일이아니다 더구나 低資借入과融資銀行에잇서 金組는無意味한手數料를 殖銀에提供케되는만큼 殖銀內의中金課設置는 確實히 金組의不利다 그래서金組當局者로부터는 年來中金의獨立이主唱되야잇엇지만 殖銀側에서猛烈히反對할뿐이아니라 總督府當局者들도 時期尙早라는口實아래 밀막아왓다 金組中央機關의獨立은 적어도金組貸付利率을 多少低下시길것이事實이요 總督府當局者로서도 그事實만은 否認치못하련만은 그實現計劃에잇서 殖銀側의反對는 무엇보담큰難關이엇섯다

二

金融組合은 한갓單純코平凡한 庶民金融의 機關으로서만아니 重大한意義를가지는것이다 朝鮮의農村經濟는 거의金融組合에依하야 左右되는것으로서 우리의關心과注目을 아울러끌지아니치못한다 그런데今番總督府에서는 農村經濟라는看板아래드되어金組中央機關의獨立을計劃키에이르럿다 이제金融組合聯合會令의發表를보게되엿고 不遠間그獨立이實現되리라한다 그實現에對하야는이미써는즌듯십도업지안하되 그實現만은 決코우리로서異議를가질바아니다 그러나아즉도남은問題는 金組聯合會와殖銀의關係니 그關係如何에따라서는 말로만의獨立으로서 何等의意義를가지지못할것이아닌가? 要前者그殷立要綱으로서傳하는바에依하면 殖銀과의密接한關係를主張하야는바 그密接한關係란어떤種類의關係일가? 우리의注目과關心은다시 그우로쏠리지안할수업다 萬若殖銀에向하야一定한權利를前提한後의 獨立이라면 우리는徹底히그態度의糾彈을마지못한다 勿論지금에잇서오즉 金組聯合會令의發表만가지고는 그것을具體的으로指摘키困難한일이다 今後그定款의決定과또는運用方針을 기다리지안흘수업다

三

金融組合의中央機關이 獨立된다고 卽庶民金融의統制가成立된다고 朝鮮農村에突然한光明이비치겟느냐하면 決코그런것은아니다 그뿐이아니라 그獨立의實現으로서 高率의 金組金利가 얼마나低下되겟느냐도 아즉알수업는일이다 勿論金組의 中央機關이 設置됨을따라 金組의 事務는좀더 敏活해지고 좀더融通性이잇슬것도 事實이지만 金組의在來政策이變하지안는限 金組의發展은 朝鮮農村의 回復을 意味치못한다 金組에對한 基本問題는 中央機關의 成立보담도 根本的으로 그政策을改正하느냐안느냐에잇다 中央機關을設置하는 同時에 한거름더나아가그政策改正을 의한이 어떠한가? 總督府當局者로서 果然 誠意를가질수잇겟는가? 現在總督府當局은 自作農創定及農村低利借換等事業을 金組에委托해서 遂行케하는모양이나 金組의當局者들은高利貸金業者의눈으로서 操算을앞세우는만큼 當局에서企待하는바効果를 들지못한다 爲一그러한事業을 金組에委托해遂行하려면 무엇보담도 金組의根本政策을改正하는것이、緊急한課題라고 생각된다

## 國策協定重點은 倫敦·華府 兩條約의改訂
### 政友十大政綱要約하야 國防計劃完成等을包含

【電通東京十七日發】鳩山文相은十七日午前政友會顧問內田信也氏邸에서內田顧問과 前田政調會長을會見하고 齋藤首相과鈴木總裁의會見方針에對하야 非公式協議를遂하고 이에國策協定內容에對하야 協議한結果國策協定問題는其範圍를大綱에든치고具體的細目에는入하지안키로되엿는데 其國策도政友會의十大政綱中으로부터摘出하야 要約한것으로其內容은

一、一九三六年末로滿期될華盛頓條約及倫敦條約의改訂을目標로한海軍補充計劃과 國際的情勢에對應할陸軍軍備의充實에關한國防計劃
二、滿洲國의政治的經濟的完成에關한對策
三、世界經濟會議의決裂에伴한新產業政策의樹立
四、過激思想의徹底的取締와綱紀肅正

等大體四項으로 分하여가지고 齋藤首相과折衝하기로되엿는데特히 政友會의最重點으로되여잇는國策에對한 大問題는倫敦條約과 華盛頓條約의改訂을目標로한國防計劃이요 이것은主로內田顧問이提議한것이다 그리고國策協定에關하여는政友會는 極히重大한態度로臨하지안으면 안되겟다는意見이一致되여 約一時間半後에協議를終了하고 文相은辭去하엿다

## 인제와서 國策協定이뭐냐
### 內容은勿論手續上으로도 實現하기는困難하다 民政黨의見解如此

【聯合東京十七日發】民政黨에서는政友會의鳩山文相이提案한國策樹立問題에對하여 如何한內容의國策이 또는國策協定을如何한方法과手段으로成立식힐것도判明되지못하엿슴으로其可否에對한判斷을 나리기를保留하고잇슴으로十五日幹部會에서도政府로부터何等交涉드엿슴으로靜觀하기로되엿는데大體의意向은 政友會가從來의政權慾에서나오는倒閣態度를버리고 誠心誠意로時局의重大性을認識하고現下의非常時를打開키爲하야協力一致國策樹立에 努力하는精神을가지고 잇다고하면民政黨은現內閣成立當初부터一切의私心으로부터떠나 現內閣을支援하여왓슴으로其主旨에對하여는本來부터贊成한다 그러나國策協定과國策樹立을行한다고하여도其內容手段에對하여는至急히實現하기는困難할뿐더러이와갓흔것은內閣成立當初에잇서 決定할것으로組閣後一年餘를經過한今日에와서突然한國策을樹立할必要가提唱되는것은 不可思議한것이다 設令今日에와서國策을樹立할必要가잇다고하여도鈴木政友會總裁가提唱하는政友會의主義主張을政府가受容하면援助한다고하는語句는政友會의從來政策을政府의國策으로만들려고하는것이다 또國家存立上如何히必要한國策이라고해도 此를具體的으로主張한다고하면 其內容에잇서서는勿論 其手續에잇서서도 實現하기困難할것으로 이問題에對하여는 政府部內에서도 議論이업는模樣임으로結局消滅되지안흘는지 萬一實現한다고해도 極히形式的大綱에만치라고하야 現在의狀態로는 그리問題視되여잇지안타

## 國策協定問題에 軍部側도容喙形勢

【電通東京十七日發】齋藤首相과鈴木總裁의會見에서 話題에오를것으로 基礎的國防問題가第一義로될것으로 本問題는軍部大臣과、直接關係를갓고잇슴으로鳩山文相은十七日 荒木陸相을訪問하고 諒解를求하기로되엿다 同一한理由로文相은大角海相도訪問하리라고觀測된다 그리고國策協定의主要題目이國防問題에잇는以上 單純히齋藤首相과鈴木總裁와의懇談으로만解決될性質의것이안임으로勿論 軍部大臣의意向을 드를必要가잇다 萬一이點에서 軍部大臣이發言權을갓게된다고하면 이問題는더욱複雜化하게되여進行途上意外의故障을 遭遇하게되리라고觀測된다

## 英屬領東阿突然 關稅引上
### 日本品에對한增徵目的

【電通東京十七日發】在『몸바사』(東阿)久我領事로부터十七日外務省에의報告에依하면東亞弗利加의英國保護領잔지발政府는十二日左와 如히關稅改正을發表하야即時實施하엿는대右는全혀日本品에對한關稅增徵을目的으로한것이이다

一、綿毛布(一枚)十二『루피』錢또는從價一割五分인가어느便인가高額한便에依함(以下『또는從價一割五分인가어느便인가高額한便에依함』을略함)
一、고무靴(一足)十『루피』錢
一、生地綿布(一平方碼)五『루피』
一、加工綿布(一平方碼)六『루피』錢
一、人絹布(方碼)九『루피』錢
一、샤쓰(一枚)十五『루피』錢
一、『싱굴렛트』(一枚)十『루피』錢
一、靴下(一足)八『루피』錢
一、洋傘(一本)二十『루피』錢
一、自轉車(一臺)四『루피』錢

## 蔣,億五千萬元經費로 大航空計劃樹立
### 外國教官을招聘하야人材養成
### 三個年計劃은空中부터

【電通東京十七日發】十七日陸軍에게達한確報에 依하면廬山會議에서蔣介石은中國建設三個年計劃을議決하고其表現에하나로航空三個年計劃을決定하엿다 卽一億五千萬元의經費로航空官을歐米로부터招聘하고新銳機를購入하야明年度부터平津、上海各地에서航空演習을擧行하고浦口、鄭州、武昌等地에飛行場을構築하려고하는것이다

【聯合東京十七日發】陸軍省發表 廬山會議에서蔣介石은中國建設三個年計劃을 決議하고國內建設統一事業을完成하야近代的國家理想으로邁進하기로되엿다 其表現의하나로航空三個年計劃을樹立하엿다 卽一億五千萬元의 經費로爲先航空教官을先進國에서 招聘하야人材를養成하고 飛行機를購入하야民國三十三年부터 每年平津 上海各地에서、航空大演習을擧行하고航空에關한國民의關心을喚하고浦江、鄭州、西安、武昌에 一大飛行場을 構築하려는것으로航空部長에張惠長의呼聲이놉다

## 文相床次氏訪問

【電通東京十七日發】鳩山文相은十七日午前九時私邸에床次顧問을訪問하고政友會와政府와의國策協定問題에對하야詳細報告한後諒解를求하고今後黨의方針에對하야懇談하고會談一時間後에辭去하엿다

## 殖銀上期純益金 百五十一萬餘圓
### (中) 有賀頭取의 營業景況報告

이제順次主要業務의 概況을叙述하면如左하다

公共及產業貸出 當期中本貸出의取扱高는 六千五百七十六萬餘圓 回收高六千一百三十三萬餘圓으로 期末殘高는二億四千八百二十六萬餘圓을示하야 前期末에比하면 四百四十三萬餘圓의 增進이엿고 更히貸出種類別로其消長을計하면公共貸出은六百三十七萬餘圓의增加를示하얏다 既定計劃에屬한水利事業及窮民救濟土木事業에對한貸出을主로하고 其他公共團體又는產業團體에對한 貸出의增加에依한것이다 그다음으로產業貸出은 一百九十四萬餘圓의減少를示하엿다 當期는財界의萎靡가아즉不況의實勢를不改하고 其前途에對한推測이困難함으로 新規事業도傍觀되어 依然資金의需要가 적은대문으로써產業各方面에亘하야 貸出은四千一百十七萬餘圓의 取扱하얏슴에不拘하고 一方回收高四千三百十一萬餘圓을算하야 期末殘高는一億四千二百二十萬餘圓을示하고 前期末에比하야 前記와如한減退에相當하얏다

## 滿洲事變發生은 中國國民의團結에有効
### 太平洋會議서 胡適氏演說

【電通北京十六日發】太平洋會議中國代表胡適博士는十六日日中問題에對하야左와如한意見을發表하얏다 日本은永久的東洋平和를圖하려면은軍國主義的態度를改하지안으면안된다 滿洲事變은바로 國民의團結을一層堅固히함에有用하얏다 此際余等의가장希望하는바는外資를輸入하야 國內諸建設을整頓하는것이다

## 日本綿布輸出漸減

【電通東京十七日發】日本綿布輸出은印度의關稅引上에依하야非常한打擊을受하야 紡績聯合會發表의七月中實績은겨우一億六千五百萬碼에不過하고 五月中의二億百萬碼,六月中의一億七千九百萬碼에比하야漸減의傾向을보히고잇다

## 朝鮮米移出稅說 大勢逆行의暴擧
### 國內關稅障壁은不可하다고 今井田政務總監談

政府는農村窮狀打開의一策으로서朝鮮米와臺灣米의植民地米에對하야 高率의移出稅를課하야 米價約上을圖코저考慮되어 近間關係當局協議에依하야 立案에着手하얏다는東電은總督府當局을 驚愕케하얏는데 右에對하야今井田總監은如左히말하얏다

現在의經濟블럭時代에잇서 如此한大勢에 逆行되는分割하고 方策은斷然不可能하다 朝鮮米의 日本移出은年約七百萬石 一億四千萬圓에達하는데 그대신 日本으로부터거의同額의雜貨等의購入을하고잇슴으로 結局此等의購入品에課稅하여야만하게되지안을가 經濟블럭의本旨에反하는最大의것이라고말하여야할것이다 全國內에서關稅障壁을設하랴는것은 大勢逆行이甚한것으로暴擧이다 如斯한問題가政府當局에서考慮되는 朝鮮으로서는밋을수업다云云

## 移民法改正에 米在鄕軍人反對

【聯合와사텐나(캘리포니아)州十六日發】東洋移民排斥法의修正氣運이 漸次濃厚하여가는데對하야 米國在鄕軍人會加州支部에서는 十六日大會를開催하고移民法緩和와 移民割當制適用反對決議를採擇하고 더욱全國大會의支持를 어드려고劃策하고잇다

## 太平洋會議에서 日英代表論戰
### 綿業競爭問題로

【電通밴프十六日發】太平洋會議第三科圓卓會議에서日英綿業競爭에關한問題가 討議되엿는데 英國代表側에서는

一、日本의產業組織、混綿紡績技術等의優秀한點을 基礎로하는競爭은 正當合法的의것이라고認定함
一、產業助成金補助、賃銀의例外的低廉、通貨價值甚한下落等을利用한競爭은 不正當非合法的의것이라고認한다

고主張하고日本側은 右諸條件에對하야 十分考慮하여가지고 『씸라』에서妥當한協定을成立식힐可能性이 잇다 고豫言하고더욱『씨카고』會商에서交涉의武器로 억지排斥等을 問題化하는것은事情을理解치못하는것이라고하야 이러한見地로부터여나此會議를建設的으로進行케할것을主張하엿다

## 夕刊後의市況
### 大阪短期最終氣配

| | | |
|---|---|---|
| 大新 | 二一〇〇 | 二二〇高 |
| 鐘新 | 一〇七八〇 | 二〇高 |
| 日產 | 八四〇〇 | 二〇高 |
| 東新 | 一九二五〇 | 八〇高 |

### 東京短期

| 後場 | 大引 | 高價 | 低價 |
|---|---|---|---|
| 東新 | 一九二〇 | 一九三〇 | 一九二〇 |

### 橫濱生糸

| | 引 |
|---|---|
| 當 | 八四二〇〇 |
| 先 | 八三五〇〇 |

### 人事·集會

▲林茂樹氏(殖銀理事)新任人事次來社

## 『트로츠키』氏의渡佛
### 英獨西諸國서入國拒絕 佛國에安住의地를어더 悄然히土國을써나
【뉴스윅誌】

### 一、푸링키포島 여잘잇거라

一九二九年 스탈린派에게追放되여土耳其푸링키포島에서隱遁生活을하든 露國볼쉬비키革命의元勳 레온트로츠키氏는四五年間身勢지든 푸링키포島를떠나土耳其政府의 旅行券을가지고그妻와 從者數人으로더부러世上에 알니지안코 土耳其를떠나從容하게 伊太利汽船에몸을실고『베이롤스』를 經由하야『케노아』를다더서 『맛세유港』으로向하얏나 그는今後에그의餘生을佛國에서 보낼터로 그의隱居處는 南佛이되든지그러치안으면 佛領콜시카島가 될터인데 이섬에는 一九一七年二月革命 以前露國宮中의惑星으로『차』政治의 黑幕이되엿든怪人怪僧 大僧正『몽크,라스푸친』을 『나이클럽』으로 가는길에서 一擊下에殺害한니콜라이皇帝의從弟인『요스포푸』가살고잇스니 트로츠키가이곳에살게된다면 吳越同舟格으로그對照는興味잇는 事實이될것이다

말세유에着한 트로츠키氏

### 二、白系露人은그의住佛을反對

트로츠키氏의 佛國居住에對하야는 佛國에居留하는白系露人 ——在外白系露人運動의中心人物 —— 等은勿論이에反對한다 그들의 會員이트로츠키氏를 暗殺할는지도모르느니 佛國의體面을爲하야서도 이러한事態가이러나기前에 그의佛國居住를阻止하는것이 조켓다고佛國政府當局에다가 提言한다 또한一部에서그의來佛은佛國의革命의氣運을 昂揚할터이며 眞實로그의技倆이야말로볼주아佛國을 푸로레타리아佛國으로 誘導할수잇는人物이라고 警戒를要한다고物議를이르키고잇다 그러나 社會主義色彩가濃厚한佛國現政府는 그러한可能性을그리두려워 하지안는다

### 三、트로츠키의爲人과그革命戰略

그를崇奉하는 이른바新反對派 또는트로츠키派는 全世界에相當이퍼저잇다 그의懸河의雄辯과群衆을 說服하는魅力은더머나有名하다 그는軍事上智識으로도 一家를이루고잇스니그것은그가創設한 赤衛軍의初期의行動에미루어알수가잇다 革命은한技術이라구하면 트로츠키氏는 確實히世界의엇더한人物보담도 이技術에熟練한人物일것이다 레닌과함께 『케렌스키』政府를 顚覆하고 볼쉬비키政權을 樹立한 一九一七年十一月七日革命에잇서 그의活動이가장能動的効果的이엿다는것은그의正面의政敵인 『스탈린』을내노코는 어떠한露西亞人이라도否認치못할것이다 그는말한다 『近代國家權力을顚覆함에잇서『케네스트』—總罷業—은不必要하다 革命에必要한것은精銳한強鐵裝甲隊와軍事技術專門家와 優秀한技師에게 指導된武裝한暴力隊이다 一九一七年革命에『트로츠키』는 그가말한것을實行한것이니 精銳한千名의勞働者로組織한 裝甲隊는『트로츠키』가將校들을두는데 『말트』과가티自由自在로使用되엿든것이다 그는그의創意的인 革命戰略論에依하야 그의重要攻擊力을政府에向하야集中하지안코 그攻擊方向을 딴곳에로—經濟機關의中軸과發電所와瓦斯發電所와重要鐵道驛과電信,電話局과石炭庫와 石油탕크와糧食庫로向하얏든것이니 이것은最初에는이것이 有効할가아니할가가 疑問視되든것이나 結局 政權을 讓渡하지 아니치못하도록 致命傷을 주엇든것은 볼쉬비키革命의經驗이 證明하는바이다

### 四、佛國政府는그의住在를容認

모든政治犯의避難居住를 그國本土으로容認하고잇는佛國政府는 一部反對와白系露人 反對가잇슴에不拘하고 트로츠키의居住를 默認케된모양이다 이리하야 獨逸 白耳義 英國 和蘭 西班牙其他諸國에서 居住拒絕하고 入國까지를 拒絕當한트로츠키氏는 自由主義德澤에結局이곳을 安住의地로하고一面本國에 入國交涉을繼續할것으로보이다 그의將來活動은 人物이人物인만큼 漏히注目되며또佛國政府는 그가佛國에居住하는동안保護의 任務를不惜할터이라한다

## 스탈博士葬儀 青山敎會에서擧行

【聯合東京十六日發】去十四日日本에서客死한『스탈』博士의葬儀는 十六日午後二時부터 青山三一敎會에서 米大使를筆頭로日米關係者 多數參列下에擧行되엿다

## 地中海의風景과 팟쇼伊太利 (二)
【本社世界一週紀行】 李順鐸

### 나포리의風景(續)

그래이寶物들은 甚히貴重視하야이것左右便 禮拜堂의안에다두고 法王廳을 代表하는『나포리』大僧正과政府를 代表하는市長이 열쇠(鍵)를 保管하야一定한時期에 雙方이立會한後가아니면 열지안는다고 한다 따라서 모처럼參觀가나도이것을보지못한것은一大遺憾이엿다 이에한가지 奇異한것은甁에너은피는『콧쓰오린』 山上의斷首石에 붓흔피와가티斷首하든翌年同月同日 午前中에凝固햇든것이同時에溶解하야鮮血로變하야每年反覆한다고한다 그뿐아니라西班牙가 이地方을領有하든써에이피의大部分을 西班牙로가져다가 馬德里王宮內의寺院에保存햇는대 이피도每年同月同時에는 凝固햇든暗褐色의피가赤色의鮮血로溶解한다고한다 그래서液化한피는 約一週間그대로잇다가 次次凝結한다는대 이時期에 **法王廳側** 의僧官과 政府側의官憲이立會하야 內外國에서 이奇蹟을보고저參集한觀覽者에게뵈인다는데 이것을所謂『聖젠나로』의奇蹟』(Miracle of St Gennaro)이라하야 舊敎國에서는 有名하다고한다 이것은 거짓말갓흔事實인대 나는이말을듯고 얼는松都의善竹橋를聯想하엿다 科學의發達을 자랑하는오늘날 科學으로說明할수업는 이러한現象을볼때에 비록科學者라도 이것을『實로奇蹟』이라하야 科學의範圍外에 두려고하는것도 事實인것갓다

**國立博物館** 이巨大한博物館의下層은 右便은 全部大理石造요 左便은 全部靑銅造이다 그陳列品은 全部年代順으로해노앗는데 藝術이무엇인지모르는나는 무엇이조코 무엇이납븐지 判別하기어려우나 사람들이조타고하는것은 仔細히살펴보고 그럼즉하여보인다 彫刻品이나 繪畫나『모새익』(Mosaic)이 다ㅡ그러하다 이中에서 世界的逸品이라 하는것은『파르네세의猛牛』『하클스•포시케』의像,『가리피게』의女神像 亞歷山大王畜獵의大『모새익』『폼페이』의小靑銅秘密室의『에로』繪畫等인데 이外에도古代의名作이얼마든지잇다 이博物館은 **希臘羅馬** 文物의 精華를蒐集해노은點으로는 世界에그比類가업다고한다 그리고 그附屬美術館에는 有名한『라파엘』『티티안』等巨匠의名畫가얼마든지잇다 그러나 近世文藝復興期以後의 繪畫에잇서서는 到底히『푸로렌스』나『바티칸』의그것에比할바는 되지못한다는것을 나는後에와서듯기게되엿다 이博物館은일즉『나포리』가佛蘭西領地로잇슬때『봄본』(Bourbon)王家의王子『페루디난드』가十二歲때『폼페이』其他의發掘物의逸散을嘆息하야 이를세웟다고하는데 그功績은實로賞讚할만하다 近代畫의部에 同王子의肖像이 걸려잇는것을보고 觀參者는 누구는지敬意를表하지안흘리업슬것이다

**『피에디그롯타』의 聖母와聖『루치아』**(Madonna di Piedigrotta, Santa Lucia) 나는音樂에 또한暗昧하나 사람마다 알지마는 伊太利의民謠는全世界를通하야 第一豐富하며 가장藝術的이라고한다 그런데全伊太利의民謠는 每年에 『피에디그롯타』聖母寺祭日에 생겨서全國에 流行이 된다고한다 祭祀는 每年九月七日인데 이날에는全國의 民謠作家와作曲家가 一年中의作品을 이절압廣場에서發表한다 그리면 **審査委員** 이審査한結果入賞 된것이 當夜에는『나포리』의거리거리에서 徹夜歌奏된다 이리하야 民謠가생겨서全國에떠처서 一年間流行한다고한다 作詞作曲家 歌手樂家는누구나 이날에는 한번가볼만한곳이겟다

나는學生時代에 學友H君이 각금 『산타루지아』를부르는노랫소레를드럿다 그러나 그무슨意味인지는 알지못하고 지내왓는데 今般橫濱서배타고오는길에 大阪某高女校의修學**旅行團中** 의一女學生이 同一한노레를부르는것을듯고또한무슨뜻인지는 알지 못하엿나 그런대 나는 『나포리』에와서 비로소 『산타루지아』가아니라 『산타·루지아』라는것과 『산타•루치아』가무엇이라는것을解得하엿다 이만하면 내가얼마나 音樂에無識한것을 알겟다 港의海岸通에는 聖『루치아』像가잇는대 『루치아』는 눈(目)의守護神이라한다 이附近一帶는 『나포리』市의中心으로서이를單純히 『산타루치아』라고하야 여기서生長한 『나포리』兒를 『루치아니』(Luciani)라고불는다 따라서 이附近도 『나포리』人의 自慢之地로각금民謠中에引用된다고한다 나의듯든것은 古『산타루치아』 나는요새는新『산타루치아』가생겨서 이는 前것보다더名曲이라하야 伊太利國民이 傳唱한다고하는대 果然엇던것인지

**『보메로』 丘와『포지리포』連岡°**(Vomero, Posilipo)는『나포리』의西便에 市의背景이되여가지고 웃득소슨언덕을『보메로』丘라고한다 市에서이곳에올나가려면 步行은勿論이어니와自働車『케불•카』가잇서서 交通便益을준다 한번 이언덕에올라간즉 眺望이絕佳라할수밧게업다 南쪽으로는『나포리』港의全景이 一眸中에드러오며 東쪽으로는『캄파니아』(Campania)平野가 平坦히누어잇다 그리고 또東쪽으로 놉히 보이는『베수비오』火山의噴火口와 連峯또한 可히賞줄만하다 이地點에잇는眺望臺는 우리平壤으로치면 練光亭비슷하다

**이眺望臺** 에서 西쪽으로 보이는地方은 所謂炎野(Campi Flegrei)라고 하는데이一帶는 大地의高下가甚하며二十餘의死火山과 半死火山이서로連續해잇서서 實로月世界의表面의感이잇는地方이다 이地方은 古羅馬時代보다는 約一丈쯤低下햇다고하며 只今도每年조곰式드러간다고하는데는놀내엿다 여기서『포지리포』連岡을타고『나포리』로向하야 내려가면서보는景致는 꼭繪畫와갓다 海岸으로 나려오면海中에突出한大建物이잇는데 그일홈은 有名한『돈나·안나』宮殿(Donna Anna)으로『나포리』亡國時代에 美女王『지오반나』가終世淫樂에耽하야 幾百名의男子를犧牲하든곳 卽女王과關係한男子는 다시는 이宮殿에서나오지못하고 海中에 投入되여 이目的으로 살닙鰐魚의밥이되고 마럿다한다듯기에도맘직한

**色魔의女王** 그鰐魚의殘骸는現에『나포리』의新城에잇다(카른는羅馬의聖베드로寺院)

# 産業戰線에 六異狀

## 罷業參加者續出 加擔船二百을突破
### 事務所襲擊企圖로 形勢極不穩
### 平壤運炭船罷業擴大

【平壤支局十七日午後四時二十分電話】 속보=강동(江東)에서 석탄을싣고 나려온선부들은 작구파업에가담하야 십칠일저녁에에 아르러서는 이백여척의석탄운반선 선부 사백여명이 총파업을 하게되엿다 수상운수조합에서는 긴급평의원회(評議員會)를열고 다음의네가지조건을 결의하야 동척광업회사(東拓鑛業會社)에 제출하얏는데만약 어것을들어주지안흐면 절대로 취업하자안켓다고 강경한긔세를 보이고잇다 회사측에서는십팔일까지에 팔백돈의 석탄을 운반해와야 될밧분형편인데 선부들의 파업으로말미암아 작못 공장을 못기고잇다 그러고 십칠일오견열한시에는선부들이 광업회사 사무소를 습격하려하얏기때문에 평양 경찰서(平壤署)에서는 서원을다수파견하야 방금어쁨 한경계를 하고잇는중이다

▲要求條件

一、二百十五號船夫의行動은잘못이업스니解雇까지할것업다

二、不炭을船夫들이竊取云云에對하야黑白을判明시킬것

三、朝鮮人과中國人衝突當時에船夫組合員中에主動人物이잇다는是非를表明할것

## 咸興片倉製絲 四百女工大罷業
### 街頭로뛰쳐나와『데모』行列까지
### 待遇改善을强硬要求

【咸興支局電話】 함흥에잇는편창제사(片倉製絲會社)공장에서 종업하는 녀직공륙백오십명중의 약사백명이 작십칠일오후다섯시십분부터 대우를 개선하라는조건을 공장당국에 제출하고 작업하든손을떼인 다음 공장밧그로 뛰처나와 데모를하면서 시가를돌든바 운흥리(雲興里)순사 파출소압까지 온것을경관이 발견하고이를 케지하매 다시공장으로 밀리여가서 공장압들에 진을치고 잇는바회사측에서 진압을식이고자 하나 도모지듯지아니하고방금대치중인데원인인즉원래부터공장당국에대한 불평이싸여 오든바 요지음에이르러 공장을다시 건축하노라고식사의 공급이철저치 못한데서더우울분이 바치든바 그것이폭발된것이라한다

## 週期的으로問題되는 丸大會社의怪態
### 紛糾眞相調査하러간記者를 成群作黨하야暴行

【釜山記者團發信】 년년이한번식은 빼지안코발생되는 부산부범일정(釜山府凡一町)환대고무회사(丸大고무會社)에서는두보한바와가치 지난달 이십삼일부터원료가등귀한리유로직공임금을한섯번에 매족오리식 이나 감하한데서 단을발하여 파업한이래 사건발생이후 이십여일이 되도록아직도 해결을 보지못하고쌍방의 태도가강경하여 결국 파업녀직공중 주모자로 인처되는직공을 속속해고하는등 사태가험악한방향으로 동아일보부산지국(東亞日報釜山支局) 긔자 리봉원(李奉元)(三三)씨는 지난십륙일 오전아홉시경에 사건의진상을 조사코저 회사를방문하엿든바 동회사원 좌야천지조(佐野千之助)(三六)외십수명이작당하여 긔자를란타하야 류혈이낭자한 긔자리봉원씨를 빗갓헤던지 일주간치료를 요할부상을 입게하얏슴으로 이급보를들은부산긔자단(釜山記者團)에서는 긴급위원회를열고 리석주(李錫柱)강재은(姜在殷)량씨를 파견하여사실진말을조사하게되엿다

## 應接室까지追來 會談中에또暴行
### 怪常한警官의態度

별항보도와가티 파업이 발생된 공장에 사실진상을 조사하려간 신문긔자를 무수란타한 긔자구타사건은조사위원리(李)강(姜)량군의 보고에의하면 다음과갓다

동아일보부산지국긔자리봉원씨가 지난십사일에 파업사건을탐사차로 동공장을방문하고 사장면회를 요구한바 면회를거절함으로 사건의중대함을 간파한리씨는 긔여히면회를 청하엿스나 종시 거절하고 사원십수명이두부를구타한일이 잇섯는데 그쌔는 사장미창(米倉)씨의 사과로 원만해결하고 도라왓든바 십륙일에이르러도 동파업사건이 진정되지안코 해고당한 직공백여명이 회사정문에서 신직공의출근을 방지하고잇는등 사태가아직수습되지안코 잇슴으로 다시사장을 면회코저 정문을통과하려햇든바 좌야(佐野)외 수명이 달려들어 목을조르고 여러가지 폭행을가함으로 이를피하여 응접실로 드러가 죽환(竹丸)전무(專務)를만나사원횡폭사실을질문하고 잇든중 좌야외사원십수명이 거기까지또차와 달려들어 무수란타한후 동회사 문밧게내여던진것이라하며 그구타 당시에 쟁의사태를 경계하고잇든 부산경찰서정형사(鄭刑事)가입회하고 잇섯슴에도 불구하고그가튼 폭행을가하게까지 한것은 더욱이 괴상한일이다

### 被害者 李氏 談

공장측에선 정의가 해결되엿다 해도 이것은 일반이십륙이려 하는 말이오 십륙일아츰공장을 방문하니 일뎌쟁의단 일백여명은 문전(門前)에서 긔세를올히면서 회사측의 부정당함을비난하며 일편엔 신직공을입흠감시하고 잇섯습니다 이런케공장의공긔가 험악하기로 공장주를바문하야맘을 드르려함에 일본인종업원 십여명이 공모하야폭행을가한후 이어서 응접실까지따려와 폭행을 다한후공장문밧그로 쓰집어 냄출당하엿습니다

## 記者團에서 奮起決議
### 경찰도문책

이에대한조사위원으로부터사건진상의 조사보고를바든 부산긔자단(釜山記者團)에서는긴급위원회를 재개하고 금후긔자각자의활동 권위에중대한 문제임에감하여 좌긔와 가치결의하고 동실행위원으로강재은(姜在殷) 오재동(吳在東)강대석(姜大奭) 삼군을 선거파견키로 하는 동시에 구타당시입회하고 잇스면서취체의 책임이잇는 경관으로서사건을 방임한정(鄭)형사의 태도에대하야 책임자를방문하고그부당한 행동을질문키로 하엿다

◇決議文◇

一、該會社應接室에서記事採集次로訪問한記者에게十餘名社員이作黨하야共同暴行을加한 것

責任은社長에게잇슴으로 暴行한社員全部의解雇를要求함

一、[illegible]署當局의責任을追究할 것

## 米倉社長謝過로 問題는無事落着
### 紙上陳謝와暴行者處分 兩條件으로解決

【釜山支局電話】 별항긔자에게폭행한사건에 대하야 긔자단은십칠일 오후세시반에 철도호텔에모이여 미창(米倉)사장을불러각신문에 사죄광고를 내일것과 폭행한직공들을 해고할것을강담판한결과 미창 사장은 이요구를 리행하기로 승락하고 유감의 뜻을진사하야 이사건도 이로락착되엿다

## 鐵原鍾紡人夫 百餘名罷業
### 원료의공급이 느진것과 賃金引上을要求

【鐵原支局電話】 지난오월초부터 철원에 건축중이든방적주식회사(鍾淵紡績株式會社)공장은 장문조(長門組)에서 청부마타가지고 좌등조(佐藤組)에 다시 청부식이여 좌등조에서는 공오투이석에게 일을맷기여 공사를 진행중십칠일에 이르러목공칠십여명과이에달린인부륙십여명이 동맹파업을 하엿는데그원인은재료를 신속히 공급하지안어 일이자연 느저지는것과임금을올려달라는것이라한다

## 『不足額補償』을 信賴키不能타고
### 中央고무工罷業後報

십륙일아츰에 부내명보정(並木町)에잇는 중앙상공회사(中央商工會社)고무직공 백오십명이 돌연히 파업을단행하엿다 함은 긔보한바이어니와 회사측에서는 십칠일오후일곱시경까지 남(男)직공을 보내여 직공들에게취업하기를 권하엿스나 종시응치안는다는데 그들의 요구조건은이번이 회사에서 종래의방법을고처가지고 새로분업제도(分業制度)를채용하게됨에 딸아종래에는 고무신한켜레의 임금이 삼전오리식이든것이 이번에는 이전오리식으로 나리게되는데 잇다

## 甘呑苦吐의이擧措 販路막히는朝鮮米
### 日本農産物價維持策爲한犧牲

## 朝鮮米移入稅問題 (一)

현해탄(玄海灘)건너잇는일본사람들의 식량을위하여서는업지못할것이되여잇으면서도항상미움을 사고잇는조선쌀(米)이이제또마즈막으로가장큰압박을바드려고한다즉작일석간신문경제면에보도된바와가치 조선서일본에건너가는쌀에만혼세금을걸어종처럼일본에건너가지못하게하려고일본위정 당국자들은농리중이라한다이것은큰문제이다농업을생업의대본으로하고잇고농업에 의한생산물중가장큰수확이 역시쌀이상업서 이것을절반이나일본에팔여가지고야살림을꾸려나가는 조선사람으로는조선쌀에세금을걸어가지고까지 압박을하려한다는것은 곳조선농민의살림사리를압박하는것으로 이이상조선농민을궁지에빠처넣는정책은업슬것이다이것은 당장에조선사람의 생활을위협하는중대한문제로조선사람으로서는 이문제를재삼신중히생각하지안으면안될큰문제이다

### 産米를增殖식이고 至今에移入制限
#### 登樓去梯格의矛盾된이現象
#### 朝鮮農民은엇지하나

◇일본에건너가는조선쌀이 왜 남에이처럼 일본에서 미움을사게되느냐? 현재조선에서는 해마다 쌀이일천오백만석(石)내지일천륙칠백만석나고 잇는데 이쌀의거의 절반가량인 칠백여만석이 일본으로건너간다 다시말하면 일본에서는 일년에륙천만석가량의 쌀이나기는하나 그것만으로는 일본안에 잇는일본사람이먹고도 모자라는것이 잇서조선쌀과 또대만(臺灣)에서 나는쌀을 사다가먹는다 즉조선과대만에서 나는쌀을 일본으로 보내지안으면 일본안에 잇는사람은식량이 만히모자르게 된다 이와가튼 상태로보면 일본안에 잇는사람들은조선과대만사람들이 한녀름 동안피땀을 흘려가며 농사지어 주는쌀이 얼마큼 고마운지몰을것이다 그러고 그쌀갑은 물론일본에서나는 쌀갑보다는 싼갑이어야 될것이다이 모양으로 식양의부족을 당하고 잇는일본으로서는식량을싼갑으로대어주는조선과대만농민의은덕을적지안케닙어왓다실로조선과대만은일본을못만켓지 만은일본의 식량공급지(供給地)로업지못할 영이다

◇그런데 여기에문제는 정반대로밧귀엇다 일본의총인구가 일년간먹어나갈식량의수량(數量)으로본다면 조선과대만에서 나는쌀이 절대로필요하지만은 조선과대만에서 건너가는 쌀이싼갑으로 일시에만히 일본으로건너가기쌔문에 일본에서 나는쌀갑이 무척싼갑으로 떠러진다는것이다 그러고보니 일본도본래농업국이라 전인구의 약반수가농사를지어먹고 그농사를 짓는다는것이 역시조선이상으로 쌀농사를만히 짓고잇서 쌀을팔어가지고야 온갓살림을 지탕해나가는데 조선과대만에서 추수뻐부터 봄새까지일시에 만히건너가고보니 조선과대만쌀에 밀리워 일본쌀갑이떠러지지 안을수업다 그결과 일본농민의수입이엄청나게 적어지며 생활을지탕하기곤란하여진다 이가치 하야달은리유도만치만은일본의쌀갑이떠려지는까닭에 일본농민은살수업다는 소리가놉다 신문지상으로보아도 일본의농촌이 여간만히피폐하고곤궁하여젓다는것은 알수가잇다 그래서일본농촌을구제하야농민생활을안정식히기위하여서는우선일본쌀갑을올리는박책을 쓰여내여야 하겟다는취지에서 그동안 수년을두고일본의정치가들은일본쌀갑을올리기를하여왓다그쌔마다문제되는것은 조선과 대만쌀문제이엇다조선과 대만쌀을 어떠케하면 조흘냐는것이엇다 그결과쌀갑이 떠려지니 이것을 대만야매달에 얼마이상은 일본에못들어오게하단가 또여러가지 방책을써오다가 이번에는 마즈막수단으로 조선과대만 쌀에만흔세금을 바더 가지고까지 일본에들어오지 못하도록 하겟다는공리까지 하게되엿다즉 은덕을입는쌀을 학대한다하려는것이다

◇ 그러고이커럼 조선쌀이 학대를밧는다면 조선쌀은 갑이업서질것이며 쌀농사를짓는조선농가는 엇더케살림는말인가 즉쌀이자사람이니 쌀을 학대하는것은 조선농민을 학대하는것이다 어느때는일본안에 잇는일본사람의 식량을 위하여쌀농사를잘지으라고 애써장려하더니 지금에 쌀농사를 전보다만히잘지어노으니까 도로혀학대를 하려는것이다 말하자면 벼랑터까지올려보내고는 사다리를 치워버리자는것이나 마찬가지의 방법을쓰자는것이다 그러면 조선사람은 살수잇는가? (계속)

## 濁浪에父母를全部일코 禮佛燈압헤선可憐兒
### 水災가남긴人生哀話의一斷面

【內金剛】 지난사일의수재로 고리달수(故李達洙)는 싸이여 전가족등인승에 겨우 금년에 팔세되는 아이를 남겨둘뿐이고 전멸되엿다 함은 귀보와갓거니와 이제또다시 동정의 눈물을 자어내게한 은부모와 형제를일코 죽은아버지의 친구되는 김영필(金榮泌)에게가서 보호를밧고잇든바 장양면(長楊面)에서는 이아이의장래를 완전히 구제코자상의한결과 금강산장안사에 부탁하여 착한승려의상자로 줄게회에대하여 금번 수재위문차로 당지에순시중인 현(玄) 강원도 참여관의 의견도잇슴으로 장양면장최긔영(崔基永)씨는지난십삼일에 장안사에출장하여 주지 현의룡(玄懿龍)씨와타협한후패한승락을 엇게되여 이아이는승려로입적되엿다한다

## 宇都宮衛生展서 六十名이重輕傷
### 二層이崩落하야

【聯合宇都宮十七日發】 십륙일 오후아홉시경에 우도궁시상공회의소(商工會議所)에서는일본위생보급회주최인 위생전람회가 개최되엿는바 참관자가뜻밧게만어 대만원을 이루웟든중 돌연 큰소리와함께 이층이나려안저 중경상자륙십여명을 내엿는데 원인은이층의 일부분이썩어 엇든관계이라고한다

### 學生一名溺死

【城津】 지난칠일오후 삼시경에 성진욱정 김진순(金辰淳)씨장남봉길(鳳吉)(二○)군은동경진압바다에서 해수욕을하다가 익사하엿다는데 군은동경 조도전고등학원(東京早稻田高等學院)에 재학중이라 한다

### 水泳타溺死

【海州】 해주용당포 해수욕장에서 헤염치다가 십삼일 오전십이시경에 해주북욱정(北旭町) 강산봉(姜山峯)(三三)군이 죽엇는데 룡당포모순사가시체를 건지노코 중앙의원 원장을 청하야진찰한결과 심장마비로 판명되엿다 한다

## 合百軍捕盡
### 本町署에서

십칠일 일은아츰부터 본정경찰서(本町署) 형사대 여섯명이 돌연히 명치정(明治町)에잇는 조선취인소증권시장(朝鮮取引所證券市場)을포위하고 리모(李某)김모(金某)등 구명을 검거하야 본정서로 동반하엿는데 그내용을들으면 그들은『합백』노릇을 상습으로하는자들로서 어날아츰도 또『합백』을하려 모여드는것을 이와가치 검거한것인데 이밧게도범인은 삼사십명이 잇다는데 검거하는동안 다도망하야버렷다고한다

## 夜半에殊常漢 잡어보니竊盜

십칠일 오전두시경에 시내장충단공원을 순회하든 종로경찰서형사대는 거동이수상한 청년한명을 다려다가 취조한결과그는경남부산(釜山)출생으로일정한주소가업는 권과일범 정삼룡(鄭三龍)(二二)으로서 십륙일 오전 세시경 시내황금정사정목 시게점태만석(太萬石)방에 침입 시게 십여개 시가륙백여원어치를 절취하엿다고 자백하엿슴으로 목하여죄가 잇슬듯하야 취조를계속중이라한다

### ◇咸州에棄兒

【咸興】 함주군주지면 신풍리한성녀(咸州郡朱地面新豊里韓姓女)는 지난십이일 자긔집논에 논물을보려 나가다가 도중 풍서리(豊西里) 조밧(粟田)에서 어린아이의 울음소리가 남으로가서본즉 생후 이개월가령 되여보이는 남자아이를 낡은보로에 쌓려서내여버리엇슴으로 곳소관주재소에 게출한바 그아이가 영양부족으로 거진말나 죽게된것으로보아 생활난으로 버린듯하다고 한다

## 遭難船舶三千餘 死傷乘員三百名
### 七月以後一個月間의暴風被害
### 總督府水産課調査

총독부수산과(水産課)의조사에의하면 지난칠월 이십일일부터 팔월십사일까지 수산관계의 폭풍우 피해는 인명사망자팔십팔명 행방불명자 일백삼십명부상자 륙십일명으로 총계가이백팔십명에 달하고 선박의피해는 전부파괴된것 일천칠백 삼십칠척 절반파괴된것이 일천이백삼십칠척이며 유실된것이 사백이십삼척 합계가삼천삼백구십팔척이라고한다

## 防疫週間中의 染病者六十五人
### 一般의各自注意가必要

경긔도와 경성부 련합주최로 개최하든방역전람회(防疫展覽會)는 지난십일로부터 십오일까지 개최되엿든바 입장인원은 칠만칠천팔백여인이며 회장의의치관계인지 조선사람관람자가 가장만엇다한다 이전람회 긔간중에는방역주간(防疫週間)이라하야부내각경찰서에서는총동원으로 방역진을 첫스나 엇던셈인지 평시보다 전염병(傳染病)환자가만엇다는데 이제 그발생경로를보면 다음과 갓다한다

十日十四名 十一日四名 十二日九名 十三日十二名 十四日十二名 十五日十四名 合計六十五名

이중에 적리병(赤痢病)이 제일만어 이십륙명 「파라치부스」 이십사명이 중요한것인데 이환자중에는 조선사람이 [illegible]

## 甲子園中等野球 準準決勝對陣

【電通大阪十七日發】 甲子園中等學校野球第六日(準準決勝)對陣은다음과갓치決定하얏다

▲大正中學……中京商業

▲橫濱商業……明石中學

▲栃木中學……松山中學

### 中京3……2浪華

【電通大阪十七日發】 中等學校優勝野球大會第五日 第一試合 中京商業對浪華商業戰은十七日午前九時부터 中京先攻으로開始한바 結局三對二로浪華는惜敗하얏다

得點 中京 000200010 3 / 浪華 001010000 2

### 明石6……0水戶

【電通大阪十七日發】 中等野球第五日第二試合 明石中學對水戶商業戰은 十七日正午부터 明石先攻으로開始한바 六對○으로明石勝

得點 102102000=6 / 000000000=0

### 平安9A……1釜山

【電通大阪十七日發】 釜山商業對平安中學戰은 釜山先攻으로 午後三時開戰하얏는데 平安의健棒에는 釜山도엇지못하야 드듸어 9A1로平安이 大勝하얏다 開戰四時三十二分

得點 釜山 100000000 1 / 平安 01200330A 9

### 濟美高女籠球來征

第十回日本女子오림픽大會에서多年傳統의强味를다하든愛知淑德高女를擊破하고一躍日本女子籠球界에覇權을掌握한四國松山濟美高女軍은八月下旬朝鮮에來征케되엿다한다그日程은다음과갓다

▲日程 八月二十三日釜山着 二十四日對釜山高女 二十四日 大邱着 二十五日對大邱高女 大邱女高普 二十六日 京城着 市內見學 二十七日 對淑明高女 二十八日對[illegible]高女 二十九日對[illegible]女高 三十日對第二高女 以上모다五時부터

▲場所 大平通 YMCA【코-트】

## 待望의滿洲와 그後에오는것
### 幻滅늣겨自縊한사담

십오일오전 열한시경에 동대문서원이 종로방면을 순회하든중에종로사정목 사십삼번지 고물상을 하는리재근(李載根)의집에서목매여죽은 변사체를발견하고집주인과 그의방을 동서에데리고 와서 조사하여본결과 죽은사람은리재근의실형되는 리재석(李載錫)(三六)이라는사람으로 약한달전에 정든고향을 등지고 돈을가지고 만주를동망하는사람의 하나가되여 봉천(奉天)으로가 잇섯는데 그동안귀용에 가지고갓든희망은 고사하고 가진돈은전부 소비되엿스며 설상가상으로 몸에병까지어더 하는수업시 전긔아우의집으로도라와십오일아츰에는 대학병원에 입원하기로되엿는데 [illegible] 면 그것을 [illegible] 다 [illegible] 이에잇섯는데 [illegible] 경에 그는 [illegible] 것이라고한다

## 坂本試補 有罪決定
### 공산당사건

【電通東京十七日發】 공산당의원으로 미긔(尾崎)판사와함께 검거된 원동경지방재판소사법관시보(司法官試補) 판본충조(坂本忠助)에관한치안유지법위반사건은 동경지방재판소 야전(野田)예심판사의손에서심리중이든바 십칠일에 유죄로결정되여 공판으로넘기엇다

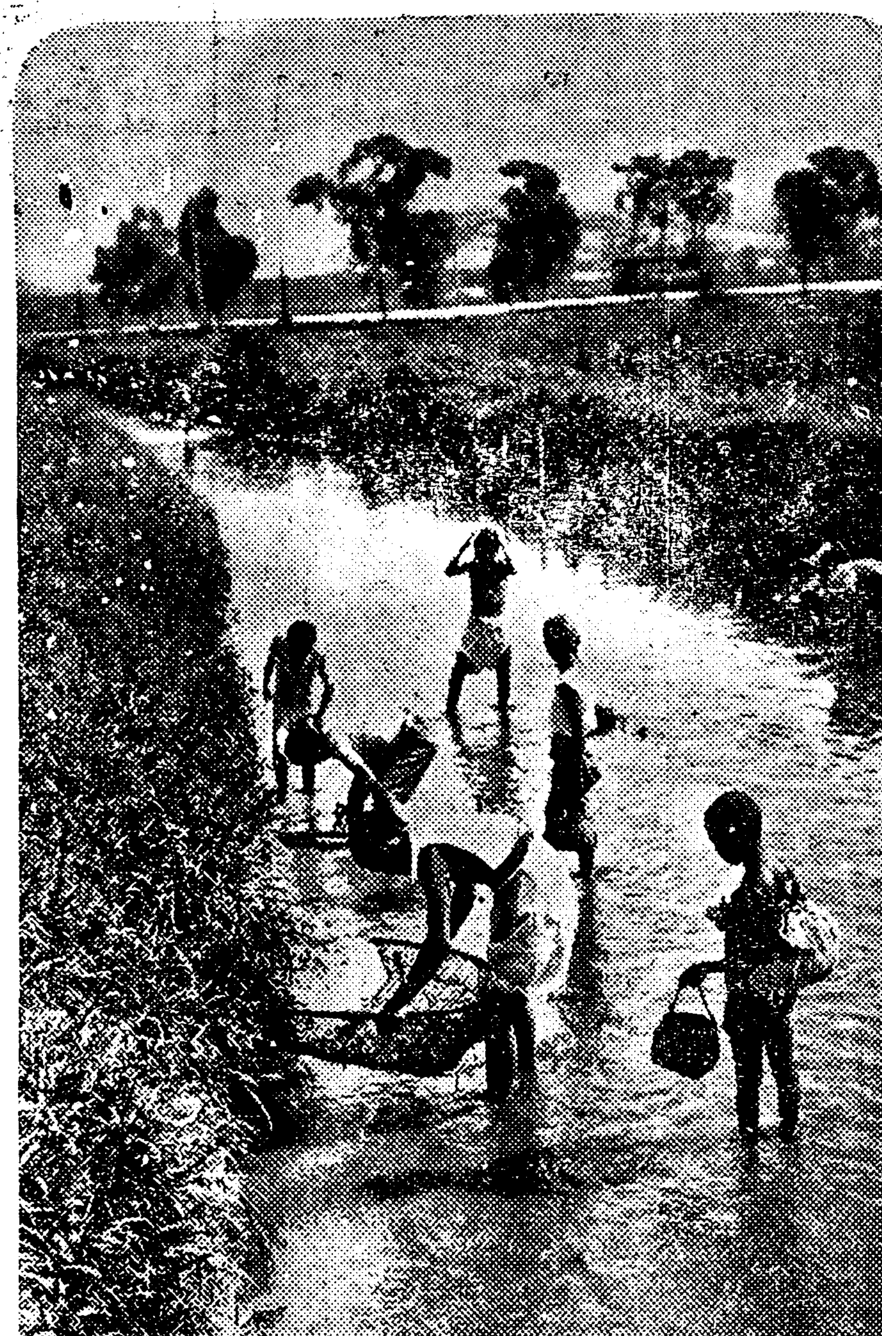

〈논속에고기잡이〉 (차일청량리에서)

# 환절긔위험한……(4) 부인병과신경

## 먼저그원인을아라보자

産婦人科院長 許信

그러면쇠약한신경을더욱진정식키면 그신경은말이못될것갓치생각될것은 누구나잘가생각하면 그럴듯한것이라고말삼하실줄압니다 그러면조곰우수운듯하나 신경쇠약중에신경이 예민하여지는

=시긔=가 잇다고하면 엇덜가하는것입니다 또는 신경쇠약이라고하는 병명을쓰지말고 따로히 신경과민이라고 하는증상의무리들이 잇다고하여도조해것입니다 그러나 일반적으로말삼하려하면 신경쇠약의엇던시긔의증상으로 신경과민이 가잇다고 생각하는것이조흘듯합니다그러면 신경쇠약이라고하난것의원인이되는모―든것은모―다신경과민의원인도되리라고하겟스나 나로서말삼하려고하는것은부인병이 신경과민의원인을만드는경로를 생각되는데로 말삼하여보려고합니다

(일) 부인과적질병으로말미암아발생되는고통 례하여말슴하오면 부인에게필요한 생식긔의엇던장긔에 병이생겨서엇던고통(가령동통(疼痛))을준다고하면 그고통이한번

=발생= 한후수삼일내로 업서저바리는데는드문것입니다 그러면장구한동안계속되여잇는 고통으로인하야 자긔자신이엇더한운명에 이르게될가하는생각이 신경과민을이르킬때에저지는 그런생각으로인하야 잡도못자게되고식사도잘못하게되고 주위에모―든자극이굿찬어지게되기도하는것들로시작하여나종에는극도로밋친사람모양으로 되여버리는것이니 발서이러한때에는희로애락(喜怒哀樂)에대한 강청에반응(反應)이 예민하게되나니 신경과민이라고말슴하게되는것입니다

『이』신경과민의 증세로말미암아이차적(二次的)으로 감동을심하게할쌔 보통사람이라도 신경에 이상이잇다하면 신경에이상이 생긴듯십기도하고밋칫다고하면 밋친듯히보이기도합니다 그와맛찬가지로 신경이다소예민하여진 환자더러신경이예민하다고한면 더욱이나예민하게되여버리는폐단이 잇는중병이 최근에는 아래말삼하을특히스테리―』라고하는말을람용하게되여서는 조곰만하여도녁러히스테리―』라고 부르개되오니 조곰이라도

=신경= 이에민하게되여진 환자에게 이와갓흔병명을부르면 밋친사람으로나 취급하는것갓치생각하게되것으로 더욱이그방면을 권환되기가쉬웁게되여버리는것인줄아옵니다

『삼』 부인자신에생긴병의원인을알쌔=가령부인에게엇던생식긔에 권염병이고 화류병인림독성(淋毒性)질병(疾病)이잇다는것을 알쌔에 부인으로서는 심히울분하게되여지니다즉다시말하면 남편에게대한증오(憎惡)라는것이 표현될것이니그로인한 심신의격동이또한신경과민을일으키는 원인을만드는것이라고하엿습니다

『사』 부인병이잇는부인의남편의소행=이럿케되면부인과의사는부인병잇는부인에 병만곳치는것이안이라 그이외에그부인의남편소행까지라도 곳칠만한자신을 가지고잇서야할것입니다 례를들어경험한바를말삼하오면내가엇던큰병원에수로잇슬쌔에는 흔히이런방법외과(外科)엇던환자가 하복통이심한대 외과와내과의질병은업스니혹시부인과로나 무슨병이잇지안을가 좀보아달라고하는고로 진찰하니 환자의

=일반= 상태는 무론국부의진찰소견에도 아모이상이 업는듯함으로진찰을맛치고 간호부더러그부인의남편이 자조병원에오는가 그럿치안은가를물으니 약사오일혹은일주일에한번식 오되오면여러시간식안저이야기한다고함으로나의직각으로 병의원인이그곳에잇는줄알고 곳아래와갓튼처방(處方)을 한일이잇섯습니다 『만일남편이 하로에한번식오지안으면 한번식오도록하고 오드라도 삼십이상은면회치못하도록하라고』 그랫더니그압학던 하복통은 단하로에쓰러진듯이업서젓답니다

## 女性動情

▲尹聖相氏＝그동안동업조선중앙일보사에 일을보든 윤성상씨는 사정에의하야 퇴사한후얼마간휴양하리라고한다

## 손로

### 너름에 ―외출할때―

녀청으로써 몸에땀내여름에외출할때에가 난다든지 하는것은남북대합에잇서서 문처럼고 생각각합니다 그럼으로 여름에외출할때에는 목으로부터 가슴또는팔가트런체에다가 향수코론가튼것을 바르고 나아가시는것이조흡니다 그려케하게되면몸에서땀내도 나지안흘뿐 안이라몸이대단이 산뜻한듯고손가방가튼데다가작집을간하게됩니다그려그마한 병에든코론을너어가지고 외출하시면 째째로솟을수잇습니다

# 人形의 집을나와서【一名 노라의後日譚】

【76】 蔡萬植 作 吉鎭燮 畫

### 백색노예 (二)

『그러면 반대하신단 말슴이지요?』

이것은 성희의 목소리다 거기에 이어 남자의대답이 들닌다

『반대여부가 업서……업지만 뒷일이 맘이 아니―란말이지……』

『어케서?』…… 오라버니가보시기에는 버가 그러케 철이업서보이우?』

이소리에 노―라는 비로소 시골잇다든 성희의 친정오라버니가 올나온줄을 알엇다。

『녀자란 백살을 먹어도 철직이 싼』

이 업기로들면 업는법으니

『늙어가시면서 히니쑤는 여컨하시구만……글세 그건그러다구허구……그러니까 오라버니한테 상의헐량으로이러케 올나오시게 하잔햇서요……어떠케하면 조아요?』

『일을 팔구분이나 진행식혀노코나서 날더러 상의야?』

『지금이라도 작파하자면 못할것업서요』

이러케 남이 남매간에 신변의일을 숭허물업시 러노코 상의하는것을보니 노―라도오라버니나 하나 잇섯드라면 오직이나 조앗스랴십허 부러운 생각이 제절로 붉엇다

『큰마누라는 지금 어데 잇다든?』

『가처잇지요』

『기생첩을 어데 산다는 소식을 듯엇는데?』

『자식꺼지 하나 낫는데 갈엿다고 그럽듸다』

『누가그래? 서씨당자가?』

『네』

『그런소리야 종잡을수잇나 위인이 원체 호색한이 되어서』

말소리가 잠간 끈치고 잠잠하다가 다시 계속이 되엇다

『내생각가려서는 이러타…… 십년전에 그사람이 그만큼 네한테 열중이 되엇는데도 너는 홍그쌔지 군칭서무주임……하고 편지당장한번아니해주엇지?』

『그거야 그사람의 지위를보구 그랫나요! 사람이실흐니까그랫지』

『그러치그거야……그러나 그사람생각은 그러치아니햇드란다……그래 엇쨋거나 그 사람은 그뒤에 군수쌔지지내고 또 돈을 좀모아가지고 말하자면 성공을 하잔햇니? 그런데 그사람을마다고 달은데로 갓든너는자남편을 일코 혼자 되엇지자식이 둘이나 달녀 논데살기가 이러케 어렵지……이러케 커지가 뒤박귀엇다고 볼수가 잇는데 그사람이 지금와서 십년전처럼 사랑을하니 가처살라고한다니 실흔생각이 낫드란말이냐?』

대답이업시 말이 중단이되엇다 남자의 말소리가 다시 계속된다

『아니다 이것은 너를 나를하는말이 아니라 그것이말하자면 네한테 꼭 들리한 그조건이란말을 하랑으로하는말이요 또 네가 가난에 시달녀서 그대도록 자존심이 업서진것이 한심해서한 말이다』

『자존심으로 배가 불너요?』

『허허 올흔말이다 그건 일면의 진리가 잇는말이야…… 그러치만 네가 지금 배가 곱흐냐?』

좀 쇠집는듯은하나 말소리와 말하는 말로 추착하여퍽 침착하고도 둥근사람인듯하다 그리고 어데지정미(精味)가슴이는듯하다 그것이 병택이의 일면과 흡사한듯도하여 어떠케 생긴사람인지 한번 보앗스면하엿다

『이메해지간이야 그런대로지내갈수도 업는것은 아니예요 또이집을 팔자면 뒤로 공대가잇서서 륙십평나이되느쌔 일천오백원은 바더요 그놈으로 금융조합에 진빗을 갑고 남는것을 가지고 하다못해 반한가가라도 내엇스면 목구멍이야 어더먹고 살어갈테지요』

『그러케하지…… 금융조합에 얼마나잇니?』

『륙백원하고 좀 더되는지』

『잘하면 권원은 남겟구나?』

그러면 그계획이 존데 웨 그래?』

『실혀요』

『네기 그러면 서씨한테다소간 뜻이 잇는게엿다?』

『아―니』

『그러면 왜?』

이말의 대답이 노―라에게는 흥미의 초점이다

# 兒童漫畵 풋뽈선수 權九玄

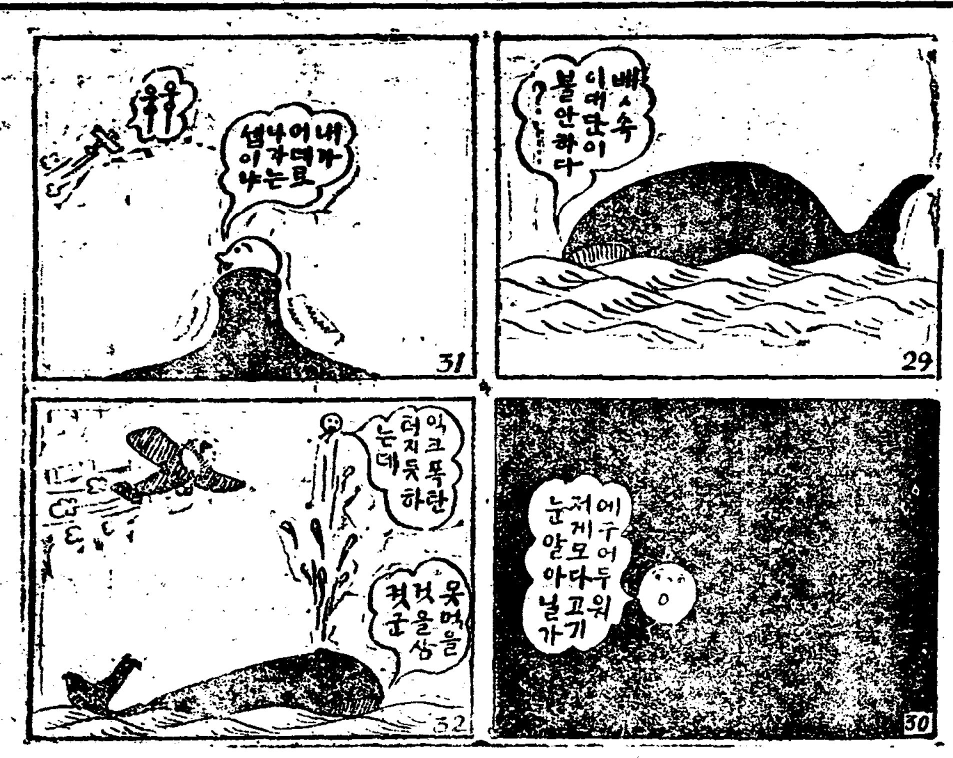


# 童◇話◇劇 양양 양돼지……(이)

(一幕) 金泰午

칠성이『수동아 너 멋 먹니?』

―일동은 수동이를 주목해본다

수동이『사탕두먹구능금두먹구배두먹구』

일남이『수동아 우리 좀 안주련?』

수동이『아나 사탕! 능금! 아나 배!』

―하나식 내보이면서 자랑만한다

복동이『그것 좀 난와 먹자』

수동이『실타 애!』

―일동은 놀리는 표정으로 이아래 노래를 합창한다

―일동합창―

사탕먹구 냠냠
파일먹구 냠냠
자랑 잘하는
압집 수동이
냠냠 냠
×
동무쒸리 한쪽각두
논아 먹지 안쿠
혼자서만 퍼먹으니
냠냠이지 머―

일동『허허허허』(拍手한다)

―수동이는 얼굴을 쎄푸리구잇다가 울상이되어서 우둑허니 서잇다

수동이『너이들 한동이되어 날 골리구? 난 울엄마 더러 일룰테야』

칠성이『일너라 일너! 너혼자만 냠냠거리며 먹으니 그러치』

일남이『애! 그러지말구 가티난와 먹자』

수동이『안할려야 머 날 왼통 골리구 능금한쪽각이나 주나봐라』

일남이『냠냠 냠냠이』

일동『냠냠 냠냠이』

칠성이『양양 양돼지』

일동『양양 양돼지』

―수동이는 어엉어엉 울면서 손등으로 눈물을 씨스면서

수동이『이자식들! 잇다봐라 내 어머니더러 일룰테야』

일동『이리쟁이가맛나나 왈쟁이가맛나지』―수동이는 무대원편으로 울면서退場

◇

―일동은 수동이가 가는것을보면서잠간침묵한다

복동이『애들아 수동이 대가리 쪽장구가리갓구나』

일동『허허허 그도그래』

간난이『수동이의 배삐긴 장구배삐기지』

일동『호호호 그도그래』

칠성이『그리구 수동인 일는쟁이야』

일남이『그뿐인가 또 울기쟁이야』

복동이『수동인 어른두 만고나』

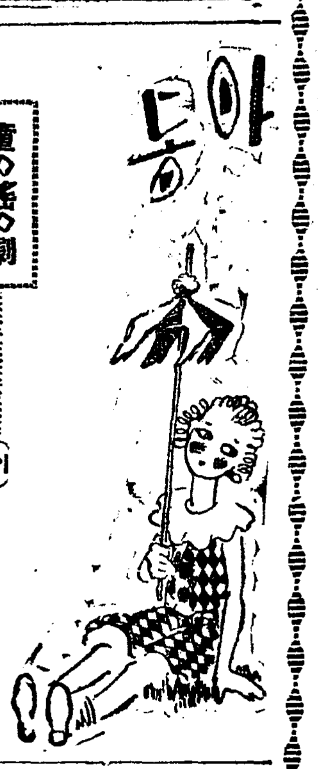

# 가정의학 코가붉어

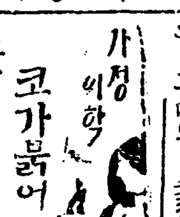

**문** 이십륙세된 남자올시다 비두(鼻頭)가 항상 적색이나 마음이 불쾌하외다 화류병도 업고 또는다른병도업습니다 신체는 건강합니다 엇던약이 조흘던지? (一讀者欲知生)

**답** 주사비(酒査鼻)라는병인데 특효약는업습니다 다음키방을써보시요

硼酸末 八、〇
酸化亞鉛 二〇、〇
그리세린 一〇、〇
알코홀 六〇、〇
溜水 一〇〇、〇

右를 조석으로 코에발으시오

眼耳鼻咽喉科醫院長 [illegible]起燮

◇라듸오四面에◇

脚氣에 オリザニン (오리사닌)

農學博士 鈴木梅太郞氏發見

祖始的世界의B비타민

有各種エキス・錠・末・液

三共株式會社 東京室町 (呈進書明說) SANKYO

正確한効能

糖尿病、中風
婦人病、喘息
淋病、痔疾
胃腸病、겻땀
難症確治

電醫에御注意

京城電醫治療院
京城府樂園洞二九一 (탑골公園뒤문건너便)

商標 수리표

색의는진흥물감

京城長谷川町 振興商會
電話本局四八六一番
振替京城一八〇八六番

이것한사시로 수고덜고
각종약념업시도
고기업서도
맛은백배나더해!

아지노모도 味の素 (登錄商標)

李王家御用達 味の素本舗 鈴木商店

內科チストマ 토질 十二指腸虫 채독 科專門

京城金弘琯內科醫院

總督府前 電話光三一三 振替京城五七貳貳番

資本金 四百萬圓
積立金 七十五萬五千圓

株式會社 東一銀行

京城府南大門通一丁目一番地 電話長光化門三五〇番 振替口座京城五五八〇番

支店所在地 南大門 東大門 西大門 群山 元山 咸興 金化 天安 寬勳洞 江景 城 安城 長湖院 大川 廣川 長項 禮山 洪城 興南

朝鮮劇場

八月十八日낫부터二日間 特別大衆料金 階上二十錢 階下十錢
(파社特作映畫週間)
파라마운트社超特作全發聲日本版
내가죽인사나이 十卷
호린쏘ㄱ、후무쓰 主演
파라마운트社特作全發聲日本版
싸부? 
난시·카롤 라이오넬·바리모아 主演
漫畫와實寫
二十日二十一日(二日間)
日活스타―·쏘쓰·쌘드 突然同時封切
마음의靑空 巴里祭 
動物園殺人事件

中央館

當ル拾五日(特別封切)
階下席 大人卅錢 小人廿錢
寬壽郞プロ夏期超特作
原作 大佛次郞 脚色 吉田信三 少年俱樂部連載
監督 並木鏡太郞 撮影 藤井春美
主演 嵐寬壽郞
後篇 山を守る兄弟
特別出演 嵐德三郞
甲州台ケ原の豪族玉置角倉兩家の確執から起る波瀾又波瀾!溪流へ投ぜられた美女雪枝は?獰奸黑川鐵次郞の許に取囲まれた玉置兄弟の運命は?玉置家秘藏の證文の行方は?又多數の劍史に…御守の氣改革に向つた硬骨漢間部越中守の其後は?俠豪並木秋之進の行くべき終局へ!正に期待すの超巨豪篇新興キネマ初夏超秀作品
原作 川村花菱 脚色 山內英三
監督 壽々喜多呂九平
主演 鈴木勝彥 歌川八重子
後の生さぬ仲
突飛大將戀の初陣

赤玉ポートワイン (포―트와잉)

補血 强壯 葡萄酒

勇敢하게 物質爭鬪의 巷間을것는女性! 갓전할것이다 每日 正確 그것과갓치 赤玉마서여『健康』을 살에 彫刻하야잇슴이여!

第一劇場

八月十八日낫부터大公開
每日二回 낫 八時十五分始映
大衆料金 階上十五錢 階下十錢均一
메트로社超特作品
喜劇 夜의女 全七卷
노―마·시아라 主演
歷史活劇 狼의奇蹟 全十卷
金光子孃 美点粉 出演

團成社

◆파라마운트 八月十八日부터 每日晝夜二回公開
라듸오는 운다 全十卷
아름다운 그대 全十卷
洋防攻戰 微美成吉思汗

八月十八日（金曜）（波長四九二米）

◇午前一一時五分 象通報 氣料 料理法 日用品時勢 京城府廳發表
◇正午 時報 今日푸로그람發表
◇午後〇時五分 脚本朗讀 化學者 安鍾和
◇同〇時四十分 뉴―스
◇同二時 趣味講座 世界의山水美（二） 申敬淳
◇同四時 뉴―스 職業紹介事項
◇同六時 童話劇 리아王 水下洞公立普通學校兒童
◇同六時二十五分 라듸오學校 朝鮮童謠의變遷（二） 指揮 李樂應
◇同七時 뉴―스 天氣豫報 柳基興
◇同七時三十分 講話 創造의生活（二） 中央佛專敎授 金斗憲
◇同八時 短歌와俗謠
一、短歌
二、離別歌
三、與사거리
四、六字백이
五、사거리
◇同八時三十分 피아노獨奏과獨彈 李鍾紅 尹玉香
피아노獨奏
一、소나―타…모자르트作曲
第一樂章 알레그로
第二樂章 안단테
第三樂章 론도・알레그레토
二、슬의―트幻想曲…구스타부랑게作曲
피아노獨彈
一、피치카트……레오・델리베스作曲
二、항가리아舞曲第五番…브람스作曲
피아노獨奏
一、소나―타（作品四十九番의二）……베―토벤作曲
第一樂章 알레그로・마・논・트롬포
第二樂章 템포・듸・메누엣토
피아노與奏과獨彈 李相倫
◇同九時 大監노리와巫女歌 피아노獨彈…金楨洵
一、大監노리
二、제석거리
三、노래가락
四、창부가
申海中月 李眞紅 金竹儂
◇同九時三〇分（A）時報 氣象通報 뉴―스 翌日푸로그람發表

第一放送順序

八月十八日（金曜）（波長三三三米）
▲午前六時（A）ラヂオ體操

◇明日順序◇

八月十九日（土曜）波長四九二米
▲午前一一時五分 氣象通報 料理法 日用品時勢 京城府廳發表 ▲正午 時報 今日푸로그람發表 ▲午後〇時五分 바이올린獨奏 TF英스 ▲同〇時四〇分 뉴―스 ▲同二時 趣味講座 世界의山水美（三） 申敬淳 ▲同四時 뉴―스 職業紹介事項 ▲同六時 童謠劇 普通學校 ▲同六時二五分 라듸오學校 朝鮮童謠의變遷（三） ▲同七時 뉴―스 天氣豫報 柳基興 ▲同七時三〇分 講話 創造의生活（三） 金斗憲 ▲同八時 俗謠 白牧丹 金一朶紅 ▲同九時 漫曲 朴春載 金藥烈 ▲同九時三〇分（A）時報 氣象通報 뉴―스 翌日푸로그람發表

八月十九日（土曜）波長四
▲同 一一時二五分 野球速報（全國中等學校優勝野球大會） ▲午後〇時五分 怪談 ▲同 二時 婦人講座 家庭婦人こ腹物（二） ▲同二時四五分 野球速報（全國中等學校優勝野球大會） ▲同 五時五〇分 野球速報（全國中等學校優勝野球大會） ▲同六時（P）ラヂオ夕涼み（第六日）―靜岡縣田方郡大瀨崎神社より中繼― ▲同六時二五分（F）傳說と史蹟を探ねて（五） ▲同 七時三〇分（C）座談會 ―名古屋城天主閣より中繼― ▲同 八時二〇分（A）落語 子わかれ（下） ▲同八時五〇分（B）浪花節

# 發砲格鬪끄테 겨우怪賊을逮捕

## 當時光景은宛然活寫一幕

### 犯人은新義州署에서嚴調中

【新義州】 신의주미륵동（新義州彌勒洞）에거주하고잇는 허명화（許明華）（三一）와 가튼동리에잇는 한금산（韓金山）（三〇）은 가튼전과이범으로서 금년 이월에신의 주형무소를 출감하엿든바 량인은공모하여가지고 지난 십일일에 룡천 남시（龍川南市）장날 동군부라면 삼롱동（府羅面三壟洞） 김재윤（金在允）（四〇）의소팔은돈 팔십오원을 식도로 찔르고 강탈도주한 강도사건의 공모자인것을 위시하야 신의주에서 십사오차례의 손금고털도 사건을이르키여일반시민에불안을주고잇섯든바지난십오일오후 다섯시경신의주시외마전동（新義州市外麻田洞）에서 룡암포서원김서륜（金瑞倫）과신의주서원 백경례（白敬禮）의협력으로체포하엿는데 그뼈량명은 각각곤봉으로완강히 거항할뿐아니라 김순사는 바른편어깨에 중상을당한틈에 도주한으로 수발의발포까지하자 강가운데로 뛰여드러도주하려는것을 동민들의 협력으로 겨우체포하게된바 그뼈광경은 자못활동사진 그것이엇다하며 목하신의주서에 류치하고엄중취조중이데 취조에따라 여죄가만히판명되리라한다

# 朴氏失言問題는 取消로一段落

### 救濟會發起代表에게

【淸道】 청도호화독화재의참당한청경이 군내유지의 적잔는구제열을 이르키어 의연금수백원을모집한 그뒤를니어 리재민구제발기인에대한 경북도 회의원 박재영（朴在永）씨의 실언문제가 대두하야 군내인심에적지안흔 충동을이르키게된 사실은귀보한바와갓거니와 이실언 주인공인 박씨는 이래태도가의연완강하야 문제는 더욱확대될가능성을띄고 성명서까지 발표할충분한용의가 잇섯든바 지난십륙일에 박씨는 청도경찰서장립회하에 발기인대표 리정긔（李井基）씨에게실언을 취소하겟다고 언명한일이잇서서 일시 협악한정세에 싸혀잇든 문제가급전직하 등해결의 길을취하게되여 그의경과진홍를 리정긔씨가 발긔인제씨에게보고한순서로되여잇다한다

## 三十靑年溺死

【木浦】 십삼일오후 세시경목포부내 남교동최상삼（崔上三）（三三）은 친구수명과 유달포（儒達浦）에서 수영하다가 잘못되여 빠져죽엇는데 이급보를들은 자긔가족들은 발동긔선으로 륙속을 샅샅치이 차저수사하엿스나 아즉 시체는 찻지못하엿다고한다

# 盈德의兩大問題 促成郡民大會

## 委員을選擧上京陳情

### 法院復活、鐵道延長

【盈德】 경북영덕읍영덕법원지청부설금（法院支廳復設）경북선철도연장 긔성회에서는 이상량대 문제에대하야 대대적으로활동한다함은 루보 하엿거니와 지난십삼일 오후이시 당지풍치림（風致林）에서 군민대회를 로계식（盧啓植）씨 사회하에 사백여명출석리에 개최되야 제반사항을 토의하는중 십오일에진정위원과송할것과 진정서 제출할것을 긔성회에대하야 격려한결과동긔성회에서는 문명긔（文明琦）복부염이（服部廉二）김영한（金泳漢）삼씨를 십오일에 파견한바군민의 긔대는하로 속히완성되여 군민의편의가 잇기를충망중이라고한다

## 新、靑兩面 廢合期成會

### 區會席에서組織

【新昌】 신창의 다년숙망으로문제되여신창청해（新昌靑海）량면폐합에 대하여 지난칠월에 량면유지자 대회석상에서 이문케에 대하야론의가잇슨바 현하 량면간의 불편한문제를 토의하야량면을 폐합하기로 의견이일치되엿든바 드듸여 팔월십오일에 칠구회（七區會）를 개최하엿는데 구의백여명이 모여발긔인으로부터 량면폐합긔성회를 조직하엿다한다

會長姜信篤 副會長曹寅煥 總務宋治五 常務館練鍊 書記李蕊顯

◇寫眞……（上）全朝鮮庭球大會入場式光景 （小）同一等受賞者（本社長齋支局主催） （下）西朝鮮蹴球大會의優勝팀인黑橋蹴球團一同（本社黑橋分局後援）

# 媤母絞殺少婦에 死刑判決言渡

### 大邱地方法院에서

【大邱】 남편이업는틈에학대하는 시어머니를 잡는틈을타서 목을매여죽인 영양군일월면 칠성동（英陽郡日月面七星洞）정북석（鄭北石）의처김성룡（金成龍）（二五）에대한 살인사건은 대구지방법원에서 열린공판에서 리희검사가 사형을구형하엿다 함은 긔보하엿거니와 십륙일오후부（堀部）재판장은

「피고는 피고의시어머니가자살을하엿다고 주장하나 자살할리유는 조곰도업고 이범죄는 그남편이업는틈을타서 불과야삼시간안에 행한 것인데 피고밧게는 범행을 할사람이업스니 진범인은 피고임에틀림업다」하야구형대로 사형판결을나렷다

## 七個月間의 平南의染病狀況

### 장질부사가首位

【平壤】 금년일월부터칠월말일까지의 평남도내에서 발생한 전염병환자는 구백오십 일명으로작년동긔보다 사십녕의 증가이다 칠월일개월의 발생은작년

# 產米制限反對

## ◇…期成會를組織

### 各地와步調를一致할터 南浦商議蹶起

【鎭南浦】 방금미곡통제회의（米穀統制會議）에서십의중에잇는조선미 생산제한에 대하여만일이것이 실시된다면 목하각지에서착착 진행중에잇는 대소간석사업（大小干潟事業）에큰악영향이밋칠것은 물론미곡의도시로자랑하고 잇는진남포에는 그밋칠바영향이 클뿐아니라 진남포상공회의소에서는 근간 각관계자들을규합하여 좌담회를 개최코저박금준비중이며 또한 산미제한반대긔성회（產米制限反對期成會）를조직하여 다른도시의가는성질의 단체와보조를 가티하여철저히 반대운동을 일으키고저 그준비에 대분망중이라한다

## 注文殺到로 晝夜作業兼行

### 江景丸大고무工場의好景

【江景】 충남강경 대정정（大正町）에잇는환대（丸大）고무주식회사강경공장은 이래 복잡한관계로 휴업하야 백여명직공들까지도 휴업의 영향을바더 매우곤난한중에 잇든바 전무김종국（金鍾國）주임리영무（李榮雨）씨등의 진력으로 재반준비를 정돈하고 지난일일부터취업을 하엿는데 남녀직공도봉사적노력을 하야 우수한성적을 보이게되엿는데 주문이 쇄도함으로 주야겸행으로 작업을하는중이라한다

## 基靑博川聯合 巡廻傳道盛況

【博川】 긔독청년면려박천련합회에서는 본보박천지국의 후원을어더 지난이십륙일부터 십삼일간 박천일원에 특별순회전도강연을 한바박천에서 처음된일인만큼 간곳마다 대환영을바덧는데 대원은 다음과갓다한다

相元 林俊文 劉鍾翼 方承學 崔 金善煥 林哉洙 金光德

# 主日學校職員 懸賞童話大會

【鎭南浦】 진남포지방종교교육협회 주최로지난십삼일 오후세시부터 동강온정리 교회에서각주일학교 직원들의 현상동화대회（懸賞童話大會）를개최하여공진의 대성황을 일우엇는데당일입상자는 다음과 갓다고한다

一等 白恩石（新興里敎會）
二等 吳周麟（碑石里敎會）
三等 李基信（溫井里敎會）

## 故李博士 永訣의默禱式

【興南】 지난십삼일본보편즙고문리관용박사가 청진에서 해수욕중에 불행이 서거하엿다는 비보가 전하게되자 일반은통석의의를 마지안는중 지난십오일 리박사의 령구가흥남역을 통과할때에 흥남유지 삼십여명이추도의의미로 령구모신 압폐서일분간의묵도로 간단한 최후송별의뜻을표하얏다한다

## 도야지훔치다 警察의身勢

【淸安】 충북괴산군사리면수암리（槐山郡沙梨面水岩里）에거주하는 김화춘（金化春）이라는금년륙십륙세나된 로인이 지난십삼일오전네시경에 청주군강

# 十九日崇專講堂에서 納凉音樂大會

### 基督申報支社主催 本社平壤支局後援

【平壤】 긔독신보 평남지사（基督申報平南支社）에서는본사평양지국후원하에 십구일 오후팔시삼십분부터 부내 숭전강당（崇專講堂）에서 납량음악회를개최키로되며 목하연습과 준비에분망중인바 출연악사는 사계의 일류들을 망라하엿슴으로 응당의 묘화를발휘하기에 충분하리라한다 그리고 장내의복잡을피키위하여 장내정리비로 십전을 밧기로 되엿다하며 당일출연할악사와종목은다음과갓다

△種目及樂士
▲男聲獨唱 車在鎰氏
▲女聲獨唱 金善姬
▲바요링솔노 李仁昊氏
▲피아노솔노 郭비다孃
▲男女二重唱 車在鎰氏 韓德姬孃
▲管絃樂 京城延專合奏團
▲四音合唱 全平壤合唱團
▲바이올린 文榮準君
其他數種目

## 列車事故兩件

### 京義平南兩線에

【平壤】 십이일오후오시이십분 부산행급행광（光）렬차가 경의선 어파―석암간（漁波―石岩間）을진행중소두마리가 농부한명과가티 선로안에 뛰여들게되여 이분간정거를 하게되는사고가잇섯는데 동일오후 십일시삼십분진남포행렬차가 평양역을출발하여 평천리앞을 통과할때에엇던한자가 돌을던지어 객차의 차창을파괴한 사건이 또생기여경찰은 범인을 잡으려고활동중이다

## 安城面에서 田作改良講習

【安城】 재래식맥작이불충분한연고로 수확이부진하야 맥령에괴로운것은 금일각지에서 만히보는일이라한다

# 婚姻弄絡한男便에 慰藉料萬圓請求

### 大邱地方法院에訴訟提起

【大邱】 안동군풍북면서미동（安東郡豐北面西薇洞）리헌의（李軒義）（女）（二六）는경긔도고양군룡강면아현리（高陽郡龍江面阿峴里）에사는남편차무섭（車茂燮）을상대로하야위자료일만원청구소송을십륙일대구지방법원민사부에 제긔하엿는데 피고차무섭은 대정십일년십일월 원고와결혼하고 동거까지 하엿는데 혼인년령이 차지못해서 혼인게를 못내고잇든바 소화륙년에이르러서는 혼인년령이 되엿슴으로 두집의의론이마자서 혼인계를하기로 수속을못내고 원고측에서는 안심하고잇섯는데 차무섭은 고양군은평면불광리（高陽郡恩平面佛光里）공병직（孔炳直）의손녀 공봉금（孔鳳今）과결혼을하엿다는 소문이잇서 조사하여보니 아직혼인계를내지안코잇는것이 판명되엿다고 한다원고측에서는 이무리한일을 하야 피고의 부친은 약속하기를 작년이월말까지는 혼인게를 하겟고 만일 혼인게를 하지안커나 본처를 배척하는경우에는일만원을 주겟다고 계약서까지써주엇는데 아직까지 그약속을 리행하지안흠으로 마츰내 소송을하게된것이라한다

## 朴在新氏篤志

【江景】 충남강경읍에사는 박재신（朴在新）씨는 교외채운산의승경을 보호하는 동시에 일반시민의 공원유지의 설비를하며 기타번영긔관에싸달라고강경읍당국으로 일금 칠백원의긔부를하엿다한다

# 三防瀑布探勝團 ＝本社三防支局主催

【三防】 본보삼방지국주최로 지난십오일 삼방폭포탐승단을모집하엿는데 즉하옥쇄（直下玉碎）의장쾌과 다투는가악（歌樂）과 보탐（寶探）등이잇서서 탐승객으로하여금 하루의피서와홍취가 도도하엿다한다（사진은탐승단일행）

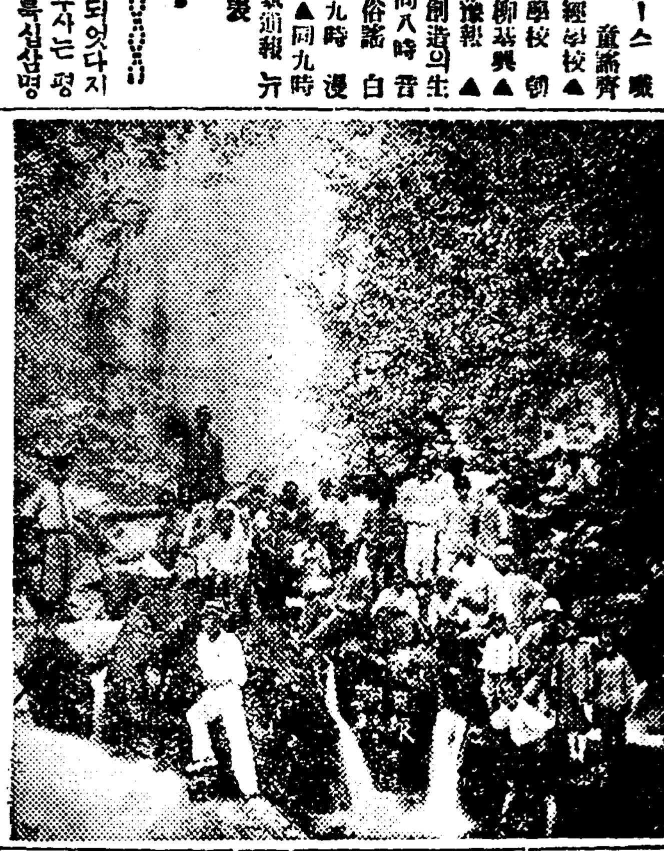

# 溪山里慘水災에 눈물서긴同情金

### 벌서五百餘圓突破

【尙州】 지난번대수재로인하야 계산（溪山）리가 전멸됨에대하야 상주각사회단체와 긔자단과련합하야 구제에 로력중이라함은 루보한바어니와 일반인사로부터 다수하동정금이 운집하야 지난십일까지 오백여원에 달한다하며 동정금을 보낸이들의씨명은다음과갓다고한다

△三十圓朴寅洙 △十五圓趙琠衍 △五圓式趙誠中 川崎一二 深澤延吉 吉林菊次郎 菅原貞助 崔海圭 金錫根 三圓金聖一 △十圓 川崎八郎 △五圓式 馬場良三 參拾圓 濟正醫院 △參圓朴來夏 △五圓式 志方勝夫 山田房太郎 △拾五圓 商事株式會社 △拾圓 李啓善 △五圓式 成弘植 木下市之助 義增永 △參圓式 慶和東 成和 義興永 △貳圓式 德盛東 金大鎬 △壹圓五十錢 天生福 △貳圓式 成德昌 仁同盛 △拾五圓 讚岐酒造會社 △壹圓 小島英二 △貳拾圓式 趙鎭衍 稻垣德三郎 △拾圓 和田泰一 △拾五圓 尙州酒造會社 △五圓 上坂丈助 △拾圓式 上田熊五郎 南條源八 △金五圓式 李基順 李晩鉉 河村金藏 朴寅玉 都式河野 加賀屋 △金二十圓藤田三郎 △金五圓韓彭與 △金二十圓 山田操 △金五圓 尙州金融組合 △金二十圓 商山金融組合 △金五圓朴命壽 △金二十圓趙誠允 △金五圓金聖壽

（以上邑部取扱分）

## 在神同胞의 風雨災救濟金

### 繼續하야發送

【神戶】 령남지방은 불운을거듭하야 수재와 풍재를거듭하야 긔아선상에서 헤매는동포의소식이 날로 지상에 보도된다함은 이미 보도한바어니와 금번도푼푼이모은 동정금을 모어서 재해지로 보내엇다는데 그씨명과 금액은 다음과갓다하며 뒤로도계속적으로보내리라고 한다

▲洪基玉三圓 ▲金戊出 李鉉甲 鄭乙京 李壽影 趙漢濟 李点守 李萬述 沈文月 李相守

## 平壤交通事故 急激히增加

【平壤】 평양시내에서발생한 교통사고가 작년보다 급격히증가되여 교통지옥을 형성하엿다 작년은 일개년간 백삼구건이든것이 금년은 반년간에발서칠십구건에달햇고 희생자도 작년은일년간에 사자륙명 부상자팔십륙명이든것이 금년은 륙개월간에 사자사명 부상자오십명으로 발서작년일개년간 사고에 필적하게되엿다 사고만히 일으키는것은 자동차로서 오십삼건사자사명 부상자삼십명에 달하엿다평양서에서 교통지옥에서 부민을구하고저 교통선전주세라는 산포키로되엿다

## 地方人事

▲柳寥佑氏（本報尙州支局長）保健體操講習會巡廻 講師同伴同上
▲魏鍾德氏（本報醴泉支局長）保健體操講習會講師同伴去九日午後二時二十分列車로安東에

◇取消◇ 昭和八年七月二十八日朝刊第二面木村貞子에關한記事는事實無根이옴기取消함 朝鮮日報社新義州支局

## 戶籍의喜劇

### 實質上은兄嫂 形式上은弟嫂

【大邱】 대구부외 달성군화원면 본리동（達城郡花園面本里洞）박판남（朴判南）은동리 남편의 아우의처가 되어잇는것을 고처달라고 십륙일 대구지방법원민사부에 호적정정신청을 하엿는데 원고는 대정십오년 달성군월배면 도원동（月背面桃源洞）김임술（金壬述）과 혼인을 하엿는데그 뒤호적리（戶籍吏）가잘못하야김임술의아우 김소술（金小述）하고혼인한것가티 잘못긔록한것이라고한다

쳐지 바뀌다 금번가을에정긔부러는 적극적으로 전라을개량지도할모양인데 약판남이 상을 예상하고잇다한다

# 酌婦生活을悲觀 鐵道自殺한美人

### 本夫背反코姦夫따러갓드니 姦夫는料亭에賣喫逃走

【大田】 지난십륙일새벽네시쯤에 나이이십세가량되야보이는 아릿다운녀성이 부산을떠나 봉천으로다름질치는 긔차가대전역부근에 도착할지음에 궤도에 뛰여들어 참혹하게도치여죽엇다 그녀자는 대전본정이정목한（韓）모의음식점에서작부노릇하는방숙자（方淑子）（二三）라는녀자로서 왜죽지안으면 아니될사정이잇섯든가? 숙자의 경로를대개드러보면 그는 일즉이론산읍본정에사는 김모의 처로서남붓그럽지안흠만치살어오든터에그곳박모（朴某）라는자의감언리설에유혹이되야남편에게만케공하든정조를그자에게빼앗기고 나니남편에게다시돌아가는량심이 허락하지안흠뿐아니라 남편이 부정한안해를 다시마저줄니도 만무하엿든것이다 그리하야 숙자는죽으나사나 간부박모에게 딸아가지안흘수업섯다 이자는 숙자를 참으로사랑한것이아니라 숙자의정조를빼앗고 다시술집작부로 팔어먹고 도망질하여버리엿다고한다 공주모주점에서 다시대전한모에게로 사십원에 전매되여 오륙개월전에 대전으로와서 못남자에게 말할수업는 조롱을당함이 분한뿐아니라 다시는작부의 생활을버서나지못할것을비관하고그와가티 철도자살을한것이라고한다

金民守 趙景大 李蔡鉉 洪相玉 朴敬石 各一圓▲李乙述 趙萬濟 李振七 安熙周 李甲石 金又元 姜吉中 趙性大 洪珍玉 李再浩 李用石 趙景述 李大基 林應祚 各五十錢也 計金二十四圓也

## 劉載坤氏篤志 罹災民에게 白米를分給

【通川】 강원도통천군방동리（通川郡芳洞里）강원도희의원류재곤（劉載坤）씨는금번수해로 통천군내에서 커다란피해가심한 통천면방포리（通川面芳浦里）에일천여 강원도현（女）참여관이통천수재해지를시찰하고그비참함을본후 실시조사차로래통한때에 박인수（朴仁洙）외구명을지난십륙일에 자긔집으로 불너매호쌀 세말식을 통천면장대리 최종환씨외경찰관과 구장의 립회하에 급여하얏다는데 그고마운 심정을일반들은 무겁게녀이며 더욱히동씨는 원래자선심이 후하야서 매년소작료도감하엿슬만 아니라소작인의 변동이 업슴으로 심히칭송이자자하다더라

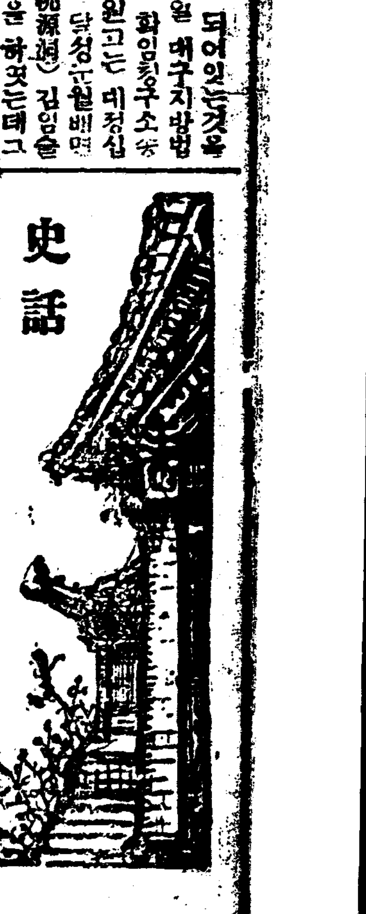

史話

# 雲峴宮의봄 60

琴童作 芝山畵

八의九

성하는 우쑥 섯다 마즌편에 무슨 시컴엇코 커다란것이 벌리고 섯스므로—

눈을 들고보니 지향업시황혼의거리를 헤매이고 잇든청하는 어느듯 남대문 아페당도한 것이엇다

아래의 문에서 우의 누각으로 청하는 차차 차차 눈을 노피 올렷다 차차 올라가든 눈은 숭례문（崇禮門）이라 쓴 커다란 현판에 가서머젓다

그호활로락（豪濶牢落）한 필적의 현판을 잠시 우러러 볼동안 청하의 나잰은 차차미소가 나타낫다

필적의 주인인 양녕 대군（讓寧大君） 태종대왕의 맛아드님으로 일즉이 세자로책립되엿다가 폐사된 양녕대군이—

어렷슬적에 읽은 력사상의 사실이 꿈핏꿈핏 청하의 머리한편을 스치고 지나갓다

—양녕대군은 태종의 맛아드님으로 일즉이 세자로책립이되엿다 그러나 아버님왕의 마음이 자긔에게 게지지안코 자긔의 셋재동생 충녕대군（忠寧大君）에게 잇슴을 알고 양녕은 아버님의뜻을 이루기위하여 스스로 미친체하고 치인（痴人）의 숭내를 내엿다 이리하여 아버님의 노염을 사서 폐사가 되고 동생 충녕대군이 세자가 되며 서 훗일 태종의 뒤를 이어서 제四대의 임군으로 등극을하여 세종대왕이된것이다

당시 양녕대군은 아버님의 노염을 사기위하여 어떤 행동을 취하엿나?

부왕의 부름이 잇슬지라도

「몸에 탈이 잇서서 못가겟습니다」고 핑계하고 산파 들에 사냥을 다니든 양녕

사월파월 대궐의 단오날 이 나가서 잡배들과 관등을 다니든 양녕

달스밤에 궁을버서나서 부랑자들과 작을 지어 비파를 뜻드면서 거리로헤매이든 양녕

잠농 잡년들을 궁담을넘겨서 세차궁으로 드려서 놋고 뎀비든 양녕

남의 아릿다운 첩을 궁으로 빼서다가 가치즐기든양녕

허튼소리를 숭내내이며 대궐을도라다니든 양녕

글을읽으라면 글은 안읽고 다락에 숨흔 새덧（鳥檍）만 바라보고 잇든 양녕—

이런 일들로 부왕의 노염을사서 양녕은 뜻과가치 폐사가 되것이다

그러나 양녕의 사실 인격이 이러틋 치인이엇든가

양녕이 폐사가 되며 양녕의 동생 효녕대군（孝寧大君）은 형이 폐사가 되엿슨지라 자긔가 당연히 사자가 될줄 알고 열심으로 책상을 대하여 독서를 하엿다 이 양녕을 본 양녕은 발길로 효녕의 책상을 차던것다 그리고 놀라서 처다보는 효녕에게 은근한 소리로

「어리석은 동생아 충녕（忠寧）이 잇다 세자（世子）는 충녕이 될것이다」

고 깨처 주엇다 효녕은비로소 맛형 양녕의 속 뜻을 알고 궁을 버서나서 부안으로 다라난 것이엇다

태종은 일즉이 금중（禁中）에 감나무를 심고 상완하엿다 어떤날 그감나무에 새가 안저서 감을 쪼코 잇섯다 그것을 보신 태종은 좌우에 명하여 누구 저새를 쏘라고 하섯다 그러나 왜 멀리 나무에 안즌 새를 쏘아 마칠 자신이 잇는사람이 업서 모도들 먹먹히 잇섯다 그러든중에 한사람이

「세자（양녕）한분밧게는 마칠이가 업소리다」

고하엿다 태종은 양녕을부르셔서 쏘게 하엿다

과연 양녕은 첫탄으로 명중하엿다

양녕의 하는일 하는일을모도 쩔게만 보시든 태종도여기는 만족히 우스시엇다

이것이 농히 치인이나 광인이 넉넉히 할일일가

큰 양녕의 필적은 호활무쌍한것이 보는 사람으로 하여금 글을 실혀한다는 평판이노키게 한다

『讓寧爲世子 荒於酒色 不務學業』

이라한 양녕이 어듸서그런 달필을 자아 내엿나

興南

## 興南脚戱大會

△時日 陰七月七日부터三日間
△場所 興南天機里
◇主催 興南市民一同 朝鮮人飲食店組合
◇後援 朝鮮日報興南支局

間島

## 保健體操講習會

△時日 八月廿三日부터廿六日까지四日間
△場所 未定
師範 趙璞河氏
朝鮮日報間島支局